Pays de La Châtaigneraie
Communauté de Communes

CCPLC mag'

#48
Décembre
2023

La Communauté de communes

Focus sur 85 actions du mandat 2020-2026

10 **Développement et rayonnement**
Retrouvez les producteurs locaux sur les marchés

18 **Qualité de vie**
Formation des assistantes maternelles

25 **Services à la personne**
Labellisation du logement des internes

Sommaire

03 Sommaire

04 Que fait la Communauté de communes ?

- Bilan mi-mandat : sur 85 actions du mandat 2020 - 2026

07 L'Actu en images

- Salon de l'Habitat 2024 : un rendez-vous incontournable pour vos projets
- La semaine nationale de la petite enfance c'est du 16 au 23 mars 2024 !
- Semaine bleue : un succès haut en couleur
- Rénové pour louer : comment être accompagner ?

08 Développement & Rayonnement

- Les artisans du goût fêtent la Châtaigne
- Opération chèques cadeaux Vendée Bocage
- 8ème Journées Régionales de la visite d'entreprises en Pays de La Loire
- Ils se sont installés sur le territoire
- Aménagement de la Levraudière 2
- Retrouvez les producteurs locaux sur les marchés
- Un été riche en animations : retour en images sur les moments forts
- Création de l'OT Vendée Grand Sud à compter du 1er janvier 2024
- Kit étoilé chez les hébergeurs touristiques

13 Aménagement & Environnement

- PLUi-H : Retour sur la phase de consultation du public
- Guichet unique de l'habitat : conseils, accompagements et aides financières …
- Le tri des biodéchets : 2024 en ligne de mire
- Assainissement non collectif
- Approbation définitive du PCAET
- Les transports au Pays de La Châtaigneraie
- Où sont les aires de covoiturage ?

16 Qualité de vie

- Prix des lecteurs «Vivants ? Deux pieds sur Terre»
- Bébés explorateurs de livres
- Découvrez le plan d'actions pour les 5 années à venir du réseaux intercommunal des bibliothèques
- Apprendre la musique à tout âge
- Reprise de l'éveil musical au sein des écoles du territoire
- La dictée géante fait son grand retour
- Le Relais Petite Enfance propose des formations aux assistantes maternelles
- Sensibilisation des enfants à l'alimentation
- Agenda culturel
- Les jeunes, le numérique, des clefs pour les accompagner
- Au volant la vue c'est la vie
- L'hiver à la piscine
- 40 marathons en 8 ans

21 Services à la personne

- France Services vous ouvre ses portes
- La Maison de l'Emploi accompagne les entreprises
- Lutter contre le non-recours aux droits
- Parlons numérique : un mot de passe en béton
- Itinérance des ateliers numériques
- Besion d'aide dans vos démarches administratives avec la CAF
- Octobre rose : les professionnels de santé se mobilisent
- A tous les âges de ma vie, ma santé mentale est un droit
- Un logement pour attirer des médecins
- Aidons les aidants à prendre soin d'eux

26 Dans nos communes

- Une pancarte moyenâgeuse… à Bazoges-en-Pareds
- Travaux de restauration du lavoir à Cezais
- La tribune écoresponsable du stade inaugurée à Cheffois
- Une politique arboricole à Marillet
- Un city-stade pour tous à Mouilleron-Saint-Germain
- Labellisation du magnolia du musée National Clémenceau-De-Lattre à Mouilleron-Saint-Germain
- L'inauguration du Mauris'to, l'aboutissement d'un long projet pour Saint Maurice-le-Girard
- Jeudi 13 juillet : fête Nationale à Cezais
- Repas des ainés à Thouarsais-Bouildroux
- Aménagement du cœur de bourg et ouverture du jardin du presbytère à Saint Pierre-du-chemin

Édito du Président

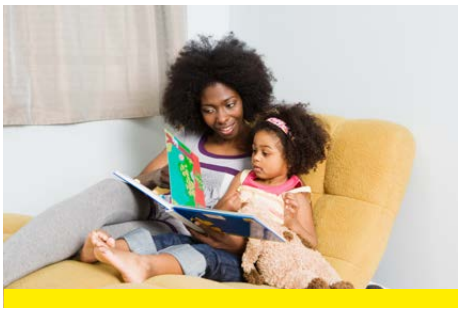

- Recette : cake à la châtaigne
- Nouveau parcours baludik à Saint Maurice-le-Girard « à la recherche des clés du blason »
- Le mot difficile : qu'est ce qu'un cognassier ?
- Une charade de saison
- T'en penses quoi ? La question à tes parents
- Coup de coeur des bénévoles

Pays de la Châtaigneraie

Communauté de Communes du Pays de La Châtaigneraie

Les Sources de la Vendée
La Tardière - 85120 Terval
Tél : 02.51.69.61.43
www.pays-chataigneraie.fr

Horaires d'ouverture : du lundi au vendredi de 9h à 13h et de 14h à 17h30

Retrouvez l'actualité communautaire au jour le jour sur www.pays-chataigneraie.fr

@comcomlachataigneraie @paysdelachataigneraie
@Communauté de communes du Pays de La Châtaigneraie

Antigny - Bazoges-en-Pareds - Cezais
La Châtaigneraie - Cheffois - Loge Fougereuse - Marillet - Menomblet - Mouilleron-Saint-Germain
Saint Hilaire-de-Voust
Saint Maurice-des-Noues
Saint Maurice-le-Girard
Saint Pierre-du-Chemin
Saint Sulpice-en-Pareds - Terval
Thouarsais-Bouildroux

Bulletin intercommunal

 # 48 • Décembre 2023

Directeur de la publication :

Crédit Photos : Medhi Média, Adobe stock, Freepik, Destination Vendée grand sud, communes (Bazoges-en-Pareds, Cezais, Cheffois, Marillet, Mouilleron-Saint-Germain, Thouarsais-Bouilledroux, Saint Pierre-du-chemin), Jean-Paul Jaudronnet, James Ripaud.

Création graphique, mise en page
ProCom - 85120 La Tardière
Impression : Vincent imprimerie - 37000 Tours

Chères habitantes, chers habitants,

L'année 2023 a permis, avec tous les élus communautaires, de faire un point d'étape sur le chemin parcouru depuis le début de ce mandat et contribuer aux réflexions d'avenir.

Malgré les difficultés de la crise sanitaire et énergétique, les actions réalisées sont nombreuses.

Pour ne citer que quelques exemples,

• En faveur des commerces et les services de notre ville centre, l'impulsion a été donnée place de la République à La Châtaigneraie avec la location effective des 7 cellules commerciales de l'espace Castanéa et l'espace France services, totalement opérationnel, sans oublier l'installation du guichet de La Poste dans l'ancien Trésor public.

• Pour les entreprises et les emplois, des actions de formation et de recrutement ont été menées avec succès et de nouvelles zones d'activités économiques ont été ouvertes à la vente à Antigny et Mouilleron-Saint-Germain, pour compléter l'offre existante à La Châtaigneraie, Cheffois, Saint Pierre-du-Chemin, Saint-Hilaire-de-Voust, Thouarsais-Bouildroux et Bazoges-en-Pareds…

• Sur l'offre de soins, notre plan santé 2023-2035 a été élaboré, un logement est mis à disposition des jeunes médecins en internat, des soutiens sont apportés aux professionnels et aux communes qui les accueillent. Les extensions des pôles santé de Bazoges-en-Pareds et de La Châtaigneraie sont à l'ordre du jour en 2024.

Au-delà, c'est une véritable stratégie de territoire qui se poursuit, en matière d'aménagement avec le plan local d'urbanisme, le plan local de l'habitat, l'opération programmée d'amélioration de l'habitat (OPAH) qui permettra aux particuliers de disposer de conseils et de financement pour réhabiliter les logements et même pour les mettre en location, l'amélioration des mobilités... Le soutien à la population ne sera pas oublié, avec des actions de terrain au plus près des communes en matière numérique, culturelle, sportive ou sociale.

Vous découvrirez de nombreux projets au fil de ces pages, qui montre, une fois de plus, que notre cadre de vie est toujours plus qualitatif et accueillant.

Je vous souhaite une excellente année 2024 pour vous et vos proches,
Bien à vous

Valentin JOSSE
Président de la Communauté de communes du Pays de La Châtaigneraie

Focus sur 85 actions phares du mandat

1. Un territoire solidaire

Consolider le maillage de services à la population

> RÉALISÉ

- Mise en place d'**ateliers numériques itinérants** au sein des 16 communes du territoire
- Projet **« Territoire Zéro Non-Recours »** itinérants au sein des 16 communes du territoire P.22

> EN PROJET

- **Créer un Lieu d'Accueil Parent-Enfant**
- Promouvoir **l'offre d'accueil individuel** et le métier d'assistant(e) maternel(le) P.18
- Développer les **actions de prévention** avec un animateur pour les enfants, les jeunes et les familles
- Elaborer un **schéma de défense extérieur** contre l'incendie en lien avec le SDIS et améliorer la protection incendie

#Forum «Bien Vivre»

#Café numérique

#Maison Sport Santé

Renforcer l'offre sanitaire et sociale

> RÉALISÉ

- Ecriture d'une **stratégie santé 2023/2025** avec pour objectif de répondre aux besoins de la population en matière de santé
- **Labellisation du logement des étudiants en santé** du territoire en partenariat avec le Département P.25
- Création du « Santé Mag' » afin de sensibiliser la population aux questions liées à la santé
- Réalisation du 1er **forum « Bien Vivre au Pays de La Châtaigneraie »**
- Accompagnement à la labellisation de clubs sportifs sur une section « sport santé »
- Mise en place avec le CDOS de la **Maison Sport Santé** permettant à l'ensemble de la population d'avoir un accès à une activité sportive
- **Sensibilisation du grand public sur la santé mentale** P.24

> EN PROJET

- **Extension des pôles santé** de Bazoges-en-Pareds et de La Châtaigneraie
- **Construction de pôles santé** à Mouilleron-Saint-Germain et Saint Pierre-du-Chemin

Inscrire le territoire dans une dynamique d'éducation artistique et culturelle

> RÉALISÉ

- **Consolider l'offre cinématographique** du territoire en accompagnant le projet de portage du cinéma Belle-Epine par un prestataire privé
- **Création d'un prix des lecteurs « bébés »** initié par le Relais Petite Enfance et le Réseau Arantelle P.16
- **Réouverture de 2 bibliothèques** (Antigny et Loge-Fougereuse)
- **Élaboration d'un Schéma Intercommunal de Lecture Publique** pour dynamiser le réseau de lecture publique P.16

> EN PROJET

- **Renforcer l'accompagnement des bénévoles** et développer des actions culturelles au sein des bibliothèques du territoire P.16
- Co-organisation de projections de films avec le cinéma Belle Epine et les antennes locales de cinéma itinérant de Familles Rurales

#Animations bibliothèques

#Cinéma

#Prix des lecteurs

Renouveller l'offre de logement

> RÉALISÉ

- Ecriture du **Plan Local de l'Habitat** 2024-2029 P.13
- **Elaboration d'un diagnostic des besoins** des personnes en situation de handicap et des personnes âgées
- Elaboration d'un **guichet unique** opérationnel au premier semestre 2024 ayant pour effet de faciliter l'accès aux aides disponibles notamment pour l'adaptation des logements P.13
- Accompagnement du **projet Envie Appart'agé** pour une résidence destinée aux personnes atteintes de la maladie d'Alzheimer (Mouilleron-Saint-Germain)

> EN PROJET

- Dispositif auto-réhabilitation
- **Mise en place du permis de louer**
- **Accompagner la création et le renouvellement urbain** : en centre-bourg, acquisition et amélioration
- **Favoriser le parcours résidentiel des jeunes** : plateforme, recensement, …
- **Développer l'habitat inclusif** en lien avec des activités multigénérationnelles

2. Un territoire innovant et entreprenant

Révéler le potentiel économique du territoire

> RÉALISÉ

- **Création de l'agence d'attractivité Vendée Grand Sud** en partenariat avec les Communautés de communes du Pays de Fontenay Vendée et de Vendée Sèvre Autise
- **Promotion des métiers en tension** et participation au 1er salon de l'emploi et de l'emploi saisonnier
- Mise en place d'**opérations chèques cadeaux** en 2020 dans le cadre de la crise sanitaire, et en 2023 en partenariat avec le Pays de Pouzauges et de Chantonnay P.8
- **Valorisation des spécificités locales** avec des visites d'entreprises, la création de supports de communication spécifiques (cartes artisans d'art, producteurs locaux, …)
- Accompagnement des acteurs de la filière touristique à travers diverses actions
- Organisation du **Salon de l'Habitat 100% local** P.7
- **Actions en faveur du lien écoles-entreprises** (visites d'entreprise, intervention en classe, …) P.8

> EN PROJET

- **Création d'une marque Vendée Grand Sud** qui permettra de promouvoir les atouts du territoire
- Élaboration d'une convention avec la Région et Vendée Grand Sud visant à proposer de **nouvelles aides aux entreprises**

#Création de cellules commerciales

#Salon de l'habitat

#Chèques cadeaux

Réaffirmer la vocation agricole du territoire

> RÉALISÉ

- Participation à l'événement « **La Route de la Bio** » en partenariat avec la Région
- Promotion de l'agriculture avec la mise en place de l'opération **« à la découverte de nos fermes »** en partenariat avec la Chambre d'Agriculture et les Jeunes Agriculteurs P.11
- Encouragement de l'**installation des jeunes** agriculteurs avec une aide à la formation
- **Financement de la compétence GEMAPI**, relative à la gestion des milieux aquatiques et la prévention des inondations
- Financement de **Plans de Gestion Durables des haies** aux agriculteurs

> EN PROJET

- Former les agriculteurs aux nouvelles techniques d'irrigations
- Encourager l'évolution des pratiques agricoles en lien avec nos partenaires tel que la Chambre d'Agriculture

#A la découverte de nos fermes

#Plantation haies

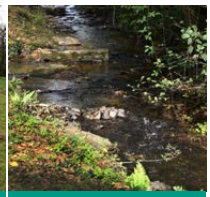
#GEMAPI

Renouveler l'offre de mobilité

> RÉALISÉ

- Participation au **Défi Mobilité** lancé par l'association Alisée (partenaire de la Région), avec pour objectif d'inciter les personnes à utiliser le vélo, le covoiturage, …
- Mise en avant du programme régional Aléop en faveur du **covoiturage** P.15

> EN COURS

- Elaboration d'un **diagnostic de la mobilité** sur le territoire afin d'élaborer une stratégie et un plan d'action
- **Participer à l'émergence de lignes régulières de transport** : positionnement auprès de la Région pour être un territoire d'expérimentation sur le programme de transport à la demande, …

#Covoiturage

#Vendée Grand Sud

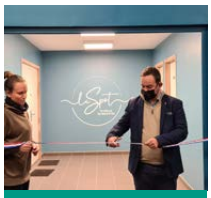
#Le Spot - salle de sport

Accompagner la revitalisation des communes

> RÉALISÉ

- **Aménagement d'une pépinière d'entreprises, et d'une salle de fitness** sur des friches industrielles (La Tardière – Terval)
- **Création de 5 cellules commerciales** dans la ville centre du territoire
- Installation de la Poste en centre-bourg
- Mise en place du dispositif **Petites Villes de Demain** avec pour objectif d'améliorer la qualité de vie au sein des communes (La Châtaigneraie et Mouilleron-Saint-Germain)

> EN PROJET

- **Création d'un fonds de concours équipement mobilier et matériel** dans le cadre de la création et du matien du commerce en milieu rural à destination des communes

3. Un territoire authentique

Mettre en valeur le patrimoine

> RÉALISÉ

- **Accueil de bloggeurs et de journalistes** afin de mettre en valeur le territoire
- Création et expérimentation du **kit « étoilés »** pour les hébergements du territoire P.12
- **Numérisation des parcours de randonnées**
- Soutien à la labellisation des **parcours de randonnées**
- Création de deux nouveaux **parcours baludik**
- Création du **« road book » numérique** : outils de conseil en séjour personnalisé à l'échelle de Vendée Grand Sud
- Financer les **interventions de l'association « les bêcheurs d'étoiles » dans les écoles**
- Accompagner les communes dans la labellisation **« Villes et villages étoilés »** en vue de devenir un **« territoire étoilé »** P.12

> EN PROJET

- **Création d'espace d'observation des étoiles** dans les communes du territoire
- Développement d'une **aide à la création d'hébergement insolite** sur le territoire
- Mise en place d'une **stratégie de marketing touristique**

#Piscine intercommunale

#Salle de Gymnastique

Consolider la dynamique associative

> RÉALISÉ

- **Labellisation du territoire « Terre de Jeux 2024 »**
- Création d'un **annuaire des associations sportives**
- **Renforcement du matériel mis à disposition** des associations dans le cadre du projet Vendée Double Cœur en partenariat avec le Département
- **Installation et remplacement d'équipements sportifs** (piscine, salle de gym)
- **Amélioration du fonctionnement des équipements sportifs** avec la remise à niveau des équipements
- Accompagnement des associations pour des actions dans le cadre de « Terre de jeux 2024 »

> EN PROJET

- **Soutien à la pratique sportive de haut niveau** (nationale et internationale)
- Création du premier **forum des associations** en 2025

Préserver et valoriser le patrimoine

> RÉALISÉ

- Extension du soutien à la plantation de **nouvelles haies bocagères**
- Signature de la **charte du droit des arbres**
- **Création d'un concours photos** sur le thème de l'environnement

> EN PROJET

- **Plantation d'arbres fruitiers d'origine locale et ancienne** sur les communes du territoire en partenariat avec La Largère

#Planétarium - Village étoilé

#Plantation arbres fruitiers - ESAT

Préserver les ressources

> RÉALISÉ

- **Signature de la convention Merisier** en faveur de la rénovation énergétique dans les écoles en partenariat avec le Sydev
- **Installation d'ombrières solaires** sur le parking de la Communauté de communes en partenariat avec Vendée Energie
- Création d'une **société de projet** avec Vendée Energie

> EN PROJET

- Etude de transfert de la **compétence assainissement collectif** au 1er janvier 2025
- **Equiper de toitures photovoltaïques le parc public**
- **Réhabilitation globale de la salle des silènes**
- **Régulation énergétique** des vestiaires du terrain de foot synthétique (Cheffois) et de la salle de gymnastique

#Terrain de foot synthétique

#Ombrière solaire

Rénover pour louer

Comment être accompagné ?

L'accueil de nouveaux salariés est un sujet fondamental pour favoriser le développement du territoire. Partant de cette problématique, quatre Communautés de communes du Sud-Vendée, en partenariat avec les acteurs du logement et le Cléfop ont organisé quatre réunions d'information sur les aides à l'investissement collectif.

La réunion du 7 novembre a permis de faire connaître l'accompagnement existant, l'ensemble des aides pour investir ainsi que les possibilités de défiscaliser dans le logement locatif pour contribuer à l'accueil de nouveaux salariés.

Plus d'information sur les aides : www.pays-chataigneraie.fr

Salon de l'habitat

Un rendez-vous incontournable pour vos projets

Le Salon de l'habitat 100% local aura lieu du 22 au 24 mars 2024 à la salle des Silènes à La Châtaigneraie. Construction, rénovation, aménagement d'extérieur et d'intérieur, conférences, ateliers pour les enfants en partenariat avec l'Outil en Main…, l'édition 2024 s'annonce encore très riche !

Rendez-vous au stand de la Communauté de communes pour découvrir les aides financières mises en place localement en faveur de l'habitat.

Semaine Bleue

Un succès haut en couleur

Depuis la crise sanitaire, la dynamique était complexe à relancer. En 2023, le choix du comité de pilotage composé des animateurs d'EHPAD a été de se fixer sur une seule action avec l'objectif de réunir l'ensemble des séniors des établissements et les séniors du domicile.

Le thème choisi était la danse, ce qui a remporté un franc succès puisque 150 séniors des résidences médico-sociales et du domicile ont pu passer un après-midi ensemble. La convivialité était au rendez-vous et il a été unanimement demandé de refaire ce type d'actions par la suite.

" Viens je t'emmène "

La Semaine Nationale de la Petite Enfance c'est du 16 au 23 mars 2024 !

Le Relais Petite Enfance du Pays de La Châtaigneraie en partenariat avec les diverses structures et associations de la petite enfance du territoire participe pour la première année à la Semaine Nationale de la Petite Enfance.

L'objectif de cette semaine est de favoriser l'éveil artistique et culturel des enfants, éclairer les parents sur les enjeux liés aux 1 000 premiers jours de les encourager dans leur rôle, et enfin de valoriser le travail des professionnels de la petite enfance.

" Les artisans du goût fêtent la châtaigne "

Découverte et dégustation de spécialités à base de châtaignes

Du 7 octobre au 5 novembre s'est déroulée l'opération les « artisans du goût fêtent la châtaigne » en partenariat avec la Chambre des Métiers et de l'Artisanat des Pays de La Loire.

Au programme : parcours Baludik, marche sur la commune du Breuil-Barret (Terval), jeu-concours permettant de remporter 10 bons d'achat d'une valeur de 30 € à valoir chez les 10 commerçants ayant participé à l'opération :

- **Le Stelvio à Antigny**
- **L'Auberge du Donjon à Bazoges-en-Pareds**
- **La Stabul à Bazoges-en-Pareds**
- **Le Bistrot des Halles à La Châtaigneraie**
- **Le Bistrot du Marché à La Châtaigneraie**
- **Le Satellite à La Châtaigneraie**
- **L'Esprit d'Ici à La Tardière** (Terval)
- **O'Clem à Mouilleron-Saint-Germain**
- **La Pause Goût Thé à La Châtaigneraie**
- **Le Fournil du Rocher à Cheffois**

Opération Chèques-cadeaux " Vendée Bocage "

Soutenons nos artisans et commerçants

Déjà mis en place lors de la crise sanitaire de 2020, la Communauté de communes du Pays de La Châtaigneraie et l'association des Artisans et Commerçants ont décidé d'engager une nouvelle opération de chèques-cadeaux, et de la mener conjointement avec les Pays de Pouzauges et de Chantonnay.

Cette opération a notamment pour objectifs :

- *de soutenir l'activité de l'ensemble des artisans et commerçants du Pays de La Châtaigneraie,*
- *de permettre aux salariés locaux, résidant dans un territoire autre que celui où ils travaillent, de pouvoir utiliser ces chèques.*

Elle se traduit concrètement par la mise en place d'un chèque-cadeau de 10 €, d'une durée de validité d'un an, utilisable chez quasiment tous les commerçants participants des Pays de La Châtaigneraie, de Pouzauges et de Chantonnay (liste disponible sur www.pays-chataigneraie.fr ou www.cheques-cadeaux-vendee-bocage.fr.)

À l'approche des fêtes de Noël, cette opération est une formidable occasion pour vous, en tant que particuliers, chefs d'entreprise, associations etc :

- *de faire plaisir à vos proches / salariés en leur offrant des chèques-cadeaux ;*
- *de participer au dynamisme local et au maintien des emplois.*

8ème Journées Régionales de la Visite d'Entreprises en Pays de La Loire

3 entreprises du territoire ont ouvert leurs portes

La 8ème édition des Journées Régionales de la Visite d'Entreprises en Pays de la Loire s'est tenue du 26 au 28 octobre 2023. L'occasion pour le grand public de découvrir la diversité des savoir-faire et métiers.

Parmi les 265 entreprises ayant ouvert leurs portes, 58 entreprises vendéennes se sont mobilisées dont 18 en Vendée Grand Sud (Communautés de communes du Pays de La Châtaigneraie, du Pays de Fontenay-Vendée et de Vendée Sèvre Autise).

Zoom sur les entreprises du territoire qui ont ouvert leurs portes :

- Atout Linge, Blanchisserie et recyclage à La Châtaigneraie et Pissotte
- Marquis Machine Outillage, vente et entretien outils de coupe à Menomblet
- Mécachrome, mécanique de précision à St Hilaire-de-Voust

Le Miroir de Sarah à Saint Hilaire-de-Voust

Le salon de coiffure a ouvert ses portes le 2 octobre

Sarah Boissinot a repris tout récemment le salon de coiffure situé rue de la Mairie à Saint Hilaire-de-Voust. Elle a ouvert ses portes en octobre après avoir effectué quelques travaux de rafraichissement.

Sarah a travaillé pendant une quinzaine d'années en région parisienne au sein de grandes chaînes comme Jean-Louis David ou Franck Provost. Originaire d'Angers, elle souhaitait se rapprocher de sa famille et a eu « un énorme coup de cœur pour la région et ses alentours ». C'est donc tout naturellement qu'elle a décidé de s'implanter à Saint Hilaire-de-Voust.

Elle accueille aujourd'hui ses clients dans un cadre chaleureux et cosy et a « minutieusement choisi une playlist rythmée et apaisante à la fois ». Sa volonté première est de créer un « vrai moment de détente pour sa clientèle ».

Sarah a suivi de nombreuses formations en matière de couleurs, balayage etc. En plus, des coupes, brushing et autres prestations « classiques », elle propose aussi le lissage brésilien et pour les hommes, elle effectue l'entretien de la barbe. Son projet à court terme serait d'avoir un partenariat avec des créateurs locaux (peinture, sculpture, céramique, bijoux,...) pour exposer leurs créations dans le salon et ainsi promouvoir l'art.

Sarah tient à souligner qu'il y a une véritable « volonté de soutenir les commerçants qui se lancent au Pays de La Châtaigneraie ». Elle s'est sentie très soutenue par la Commune et la Communauté de communes, ce qui l'a extrêmement motivée à s'installer. A cet effet, elle a bénéficié de plusieurs aides communautaires : aide à la reprise ainsi que l'aide à l'acquisition de matériels neufs.

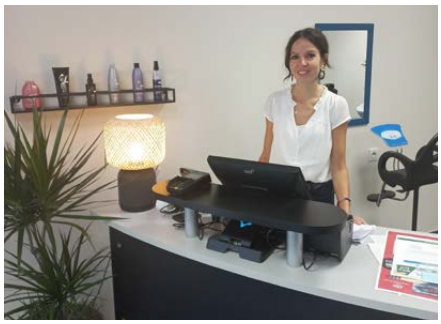

Le salon est ouvert du lundi au vendredi de 9h à 18h45 non-stop, afin de permettre à ceux qui le souhaitent de venir lors de leur pause méridienne et le samedi ponctuellement. Sur réservation (et sans rendez-vous suivant les disponibilités).

Le Miroir de Sarah
11 rue de la Mairie
85120 SAINT HILAIRE-DE-VOUST
Tél : 02 44 57 04 20
f : Le-Miroir-de-Sarah

Le Fournil du Rocher à Cheffois

A réouvert ses portes le 4 avril dernier

Florian Vandenbussche a repris la boulangerie-pâtisserie située à Cheffois le 4 avril 2023.

Après avoir effectué ses études à la MFR de Saint Michel-Mont-Mercure, Florian est parti vivre une dizaine d'années en Norvège où il a pu exercer dans plusieurs boulangeries et restaurants.

Lorsque l'opportunité de reprendre la boulangerie de Cheffois s'est présentée à lui, il n'a pas hésité une seule seconde : « j'étais arrivé à un âge où je savais précisément ce que je voulais. C'était le bon moment pour m'installer ».

Florian a été aidé et soutenu par la Mairie de Cheffois et par la Communauté de communes via notamment une aide à la location d'un commerce situé en centre-bourg. Il a pu bénéficier d'autres aides qui lui ont permis d'acquérir du matériel professionnel qualitatif afin de proposer à ses clients du pain et des viennoiseries de qualité.

Il souhaite aujourd'hui pouvoir faire découvrir des spécialités nordiques à sa clientèle et notamment une viennoiserie appelée : le kanelboller qui sera disponible début 2024.

Son équipe est constituée de deux vendeuses et un apprenti. Sa clientèle n'est pas uniquement cheffoisienne.

Il se réjouit de savoir que de nombreuses associations ou clients font plusieurs kilomètres pour venir déguster ses pâtisseries.

La boulangerie est ouverte tous les jours sauf le lundi de 7h à 13h et de 16h à 18h30.
Les samedis et dimanches de 7h à 13h.

Aménagement de la zone de la levraudière II

Zoom sur les entreprises qui s'installent dans la zone

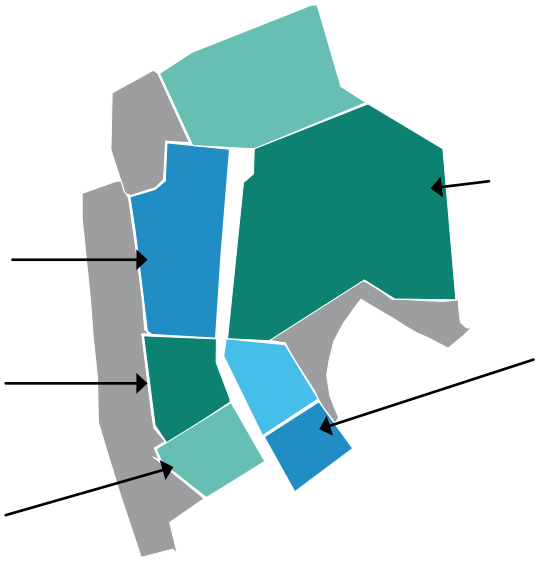

Menuiserie MARQUIS : Fabrication de portes, fenêtres, ouvertures et fermetures
- 21 508 m²

PLANET ENR : Spécialisé dans l'installation de panneaux photovoltaïques
- 8 805 m²

TG'TECH : Spécialisé dans la réparation de machines et d'équipements mécaniques.
- 8 600 m²

SIRF (Société Industrielle Raison Frères) : Commerce de gros de produits surgelés
- 55 000 m²

Cabl'Inov : entreprise spécialisée dans l'assemblage et l'industrialisation des cartes éléctroniques
- 5 000 m²

BON À SAVOIR

Vous souhaitez vous installer sur l'une de nos zones d'activités?
Vous avez besoin de plus de précision ? N'hésitez pas à contacter le service économie : 02 51 69 61 43 - economie@ccplc.fr

www.pays-chataigneraie.fr

Retrouvez les producteurs locaux sur les marchés

Aux quatre coins du territoire

Envie de produits savoureux, cultivés localement ? Venez à la rencontre des producteurs qui vous attendent avec un savoir-faire de qualité, la passion de leur métier et le plaisir de vous accueillir. Alors prenez votre panier et partez à la découverte de leurs étals et de leurs produits.

BON À SAVOIR

Une vingtaine de producteurs locaux vendent en direct sur le territoire. Ils sont tous présents sur la carte « nos producteurs locaux» disponible sur le site internet de la Communauté de communes.

www.pays-chataigneraie.fr

Marché - Place de La République - LA CHÂTAIGNERAIE
- Vendredi matin - boucher.
- Samedi matin - poissonnier, charcutier/traiteur, maraîcher, boucher, spécialités portugaises
- Dimanche matin - stand d'huitres.

Marché - Rue Bel Air - MENOMBLET
- Jeudi matin - boucher/ charcutier.

Marché - Place de Lattre - MOUILLERON-ST-GERMAIN
- Mercredi de 17h00 à 19h00 - boucher, charcutier, traiteur et produits laitiers à base de lait de chèvre
- Vendredi matin de 9h00 à 12h00 - boucher-charcutier-traiteur, fromager et maraîchère bio
- Samedi matin - poissonnier
- Dimanche matin - stand d'huitres

Marché - Place du Marché - ST PIERRE DU CHEMIN
- Mercredi matin - boucher - charcutier

Marché - Place de la Grange - THOUARSAIS-BOUILDROUX
- Dimanche à partir de 9h00 - fruits de mer et fromager (fromages de chèvre), saucissons et préfous, buvette (le 1er dimanche de chaque mois),

Un été riche en animations

Retour en image sur les moments forts

L'Office de Tourisme du Pays de la Châtaigneraie a reconduit cet été :

• Les balades estivales :

Trois randonnées à thème ont été organisées sur le territoire :

«Céline D'Yon» à St Pierre-du-Chemin

- 12 juillet : balade suivie d'un spectacle organisé par le service culture de la Communauté de communes « Céline D'Yon » : 130 personnes ont participé à cette balade et 155 au spectacle.

« l'Histoire de l'Univers » à Terval

- 26 juillet : Balade commentée par Olivier Sauzereau et Robert Pasquier : 115 personnes ont participé à cette balade.

Les cabanes à St Sulpice-en-Pareds

- 23 août : balade suivie d'un spectacle organisé par le service culture de la Communauté de communes « Les Cabanes » du Collectif Gonzo : 75 personnes ont participé à cette balade et 80 au spectacle.

• Les visites de fermes :

Du 11 juillet au 22 août, 6 exploitants agricoles du Pays de la Châtaigneraie ont ouvert les portes de leurs fermes, afin de présenter leur quotidien, expliquer leur métier. 200 personnes ont pu profiter de ces découvertes et temps d'échange avec les agriculteurs, dans des domaines très variés

- 11 juillet 2023 : écurie de la Morinière à St Maurice-le-Girard

- 18 juillet 2023 : La Ferme des P'tits Caprices à Terval (la Tardière)

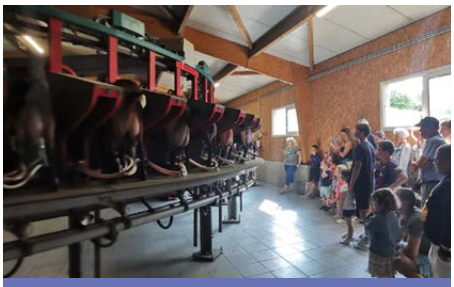

- 25 juillet 2023 : GAEC la Barlimonalpe à Bazoges-en-Pareds

- 1er août 2023 : Ferme de la Nerrière à Antigny

- 8 août 2023 : GAEC la Pierre qui Vire à Cheffois et le magasin l'Esprit d'Ici à Terval (la Tardière)

- 22 août 2023 : GAEC le Ruisseau à St Maurice-des-Noues

- 13,20 et 27 juillet – 24 août 2023 : Découverte du jardin de la Coussaie à Terval (Breuil-Barret)

• Les visites guidées des caves prisons à la Châtaigneraie :

Les visites des caves prisons, qui furent successivement prisons royales et révolutionnaires, ont été animées cet été par Virginie Parailloux, guide conférencière. Une dernière visite a été programmée pendant les vacances d'automne. Cette programmation a rencontré un franc succès avec un affichage complet pour chaque date.

Visite des caves prisons à La Châtaigneraie

Lors des Journées Européennes du Patrimoine et dans le cadre du dispositif des « Fontenautes », une visite des caves prisons a été programmée en compagnie de « François Viète » (François Viète, curieux et amateur de graffitis, a mis son talent de cryptographe au service de la visite).

Création de l'OT Vendée Grand Sud à compter du 1er janvier 2024

A partir du 1er janvier 2024, les Offices de Tourisme du Pays de La Châtaigneraie, du Pays de Fontenay-Vendée et Vendée Marais poitevin suivront désormais le même chemin de randonnée en ne faisant plus qu'un : l'Office de Tourisme Vendée Grand Sud. Cette nouvelle structure au service de l'accueil, de la promotion et du développement touristique du territoire sera intégrée à l'Agence d'Attractivité Vendée Grand Sud créée il y un an.

A la clé, un nouveau terrain de jeu sur lequel elle mettra en œuvre le plan d'actions d'une toute nouvelle stratégie de développement touristique conjointe aux 3 Communautés de communes. Les 12 salariés permanents, ainsi que les saisonniers présents en renfort l'été, seront répartis en 3 services : accueil/ promotion/ commercialisation et développement touristique, situés dans les différents bureaux et lieux d'accueil à Fontenay-le-Comte, La Châtaigneraie, Maillezais et Vouvant.

Pour (re)découvrir le territoire, rendez-vous sur le site internet ou sur nos réseaux sociaux ! Vous pouvez aussi passer nous voir dans l'un des Offices de Tourisme ! Nous vous présenterons tous les services.

Office de Tourisme Vendée Grand Sud
Tél. 02 51 69 44 99
www.tourisme-fontenay-vendee.com

Un kit " territoire étoilé " mis à disposition des touristes

Émerveillement du public qui a pu découvrir la voie lactée

Afin de sensibiliser les touristes à la qualité et la beauté du ciel nocturne du Pays de La Châtaigneraie, une idée a fait son chemin en proposant de mettre à disposition un kit « territoire étoilé ». Ce kit se compose de jumelles astronomiques posées sur trépied, d'une carte permettant de repérer les constellations dans le ciel, d'un livre d'Olivier Sauzereau, astrophotographe installé à la Chapelle-aux-Lys et d'un dépliant présentant les activités de l'association Astrolys (planétarium, chemin aux étoiles).

Ainsi, Frédérique et Yves Guyot, propriétaires d'un gîte et de 2 tentes safari à Loge-Fougereuse, ont accepté d'expérimenter ce kit auprès de leurs hôtes. Durant tout le mois d'août, ils ont proposé cette activité. Le bilan semble positif avec un émerveillement du public découvrant la voie lactée. Frédérique et Yves ont ainsi pu créer un temps d'échange très fort avec les touristes hébergés, parfois jusqu'à très tard dans la nuit.

Plan Local d'Urbanisme Intercommunal

Retour sur la phase de consultation du public

Depuis 2017, les Communes de la Communauté de communes se sont engagées dans un PLUi-H, document commun à tous définissant l'aménagement du territoire au niveau intercommunal. Après l'arrêt du PLUi-H, en mars 2023, la Communauté de communes a transmis le dossier du PLUi-H aux Personnes Publiques Associées (PPA) comme la Préfecture, la Région, le Département, les Chambres consulaires, les acteurs de l'habitat ou encore d'autres collectivités locales qui ont pu analyser le projet et transmettre leurs remarques ou avis officiels.

Enquête publique

L'enquête publique portant sur l'élaboration du PLUi-H s'est déroulée du mercredi 16 août 2023 à 9h00 au vendredi 22 septembre 2023 à 17h00. Les dossiers étaient à disposition du public dans les 18 mairies ainsi qu'au siège de la Communauté de communes. Les commissaires enquêteurs ont remis leur procès-verbal de synthèse de cette enquête publique le 29 septembre 2023. Au total, 6 118 personnes ont consulté les documents et 197 contributions ont été reçues. Les contributions reçues portaient sur des thèmes comme le zonage du règlement graphique, les granges identifiées comme pouvant changer de destination, le règlement écrit et les possibilités de construire, mais aussi le patrimoine bâti ou naturel sur le territoire de la Communauté de communes.

Les Commissaires enquêteurs ont regroupé la totalité des avis des PPA et les contributions du public dans un procès-verbal de synthèse (de l'enquête publique) auquel la Communauté de communes a dû apporter une réponse. Ainsi, toutes les personnes ayant déposé une contribution ont trouvé une réponse aux questions posées durant l'enquête publique.

A l'automne, le projet de PLUi-H a pu être modifié une dernière fois pour tenir compte des remarques formulées. Enfin, il sera présenté au Conseil communautaire pour une validation définitive et entrera en vigueur début 2024.

Guichet unique de l'habitat

Conseils, accompagnement et aides financières

La Communauté de communes va mettre en place en 2024 un Guichet unique de l'habitat. Ce dispositif permet aux usagers de bénéficier de conseils gratuits, de profiter d'un accompagnement personnalisé et de connaître les aides pour les travaux de rénovation de l'habitat. Il proposera un accompagnement au montage des dossiers d'aides ainsi que des aides propres à la Communauté de communes pour financer les projets, en complément des aides existantes.

Le Guichet unique de l'habitat permettra de simplifier les démarches et d'accompagner les usagers dans leur projet de rénovation de l'habitat grâce à un suivi personnalisé. La prise de contact s'effectuera directement au standard de la Communauté de communes.

Le tri des biodéchets

2024 en ligne de mire

A compter du 1er janvier 2024, tous les publics, professionnels et particuliers, seront concernés par l'obligation de trier les biodéchets (épluchures, restes de repas, …), peu importe la quantité. Actuellement, environ un tiers du contenu de la poubelle d'ordures ménagères est constitué de biodéchets tels que les épluchures, les restes de repas, le marc de café… La meilleure solution reste avant tout de réduire ces déchets en évitant le gaspillage. Pour ceux qui sont produits malgré tout, le SCOM propose à ses usagers de leur fournir un composteur individuel à prix réduit.

Composteurs individuels

6 modèles de composteurs sont proposés aux usagers, en bois ou en plastique. L'achat d'un composteur est subventionné à hauteur de 60%. Le formulaire de commande est disponible en téléchargement sur www.scom85.fr ou sur demande au 02 51 57 11 93.

Compostage partagé

Pour les personnes ne disposant pas de place pour installer de composteur individuel, des sites de compostage partagé pourraient être mis en place dès lors que les conditions favorables seront réunies (site adapté, bénévoles motivés pour assurer le suivi). Si vous êtes intéressés pour participer à ce type de projet sur votre commune, contactez le SCOM au 02 51 57 11 93 ou sur contact@scom85.fr

Gros producteurs professionnels de biodéchets

Certains établissements professionnels génèrent des quantités importantes de biodéchets. Cela concerne notamment les métiers de la restauration. Pour ces gros producteurs, la valorisation in situ tel que le compostage n'est pas toujours adapté. Dans ce cas, des solutions de collecte peuvent être mises en place auprès d'opérateurs privés. Aucune collecte n'étant organisée pour les ménages, la collectivité n'a pas vocation à l'organiser pour les établissements professionnels. Les établissements concernés sont contactés directement par le SCOM afin de les informer et leur permettre de s'adapter à cette évolution

Assainissement non collectif

Mémo opération d'entretien et de vérification

Pourquoi entretenir mon installation d'assainissement non collectif ?

Vérifier et entretenir régulièrement son installation permet d'assurer :

- Le bon état des installations et des ouvrages,
- Le bon écoulement des effluents jusqu'au dispositif de traitement,
- L'accumulation normal des boues et des flottants à l'intérieur de la fosse toutes eaux et du bac à graisses, si existant.

Mémo

- **Fosse septique et toutes eaux :** Vidange lorsque le niveau de boues atteint 50%
- **Préfiltre :** Nettoyez le panier et la pouzzolane en le sortant et en passant un coup de jet d'eau 2 fois par an.
- **Filtre compact :** Nettoyer le système de répartition et vérifier le bon fonctionnement de l'auget tous les 6 mois.
- **Microstation :** S'assurer du bullage, de la recirculation des boues et nettoyer le filtre à air du compresseur tous les mois.
- **Phytoépuration :** Veillez à bien alterner l'alimentation des lits chaque semaine et à désherber manuellement au minimum une fois par an. Faucardage des roseaux 1 fois par an et curage du filtre environ tous les 10 ans.
- **Bac dégraisseur :** Enlèvement des graisses en surface tous les 6 mois et vidange complète au même moment que la fosse.
- **Poste de relevage :** Nettoyer les parois et les poires de niveau tous les 2 mois, vidange au même moment que la fosse s'il est situé en amont du traitement.
- **Exutoire :** Vérifier l'absence d'obstruction du tuyau d'évacuation (1 fois par an), protéger et baliser le tuyau de rejet.

Validation du Plan Climat Air Energie Territorial

Un plan d'actions pour les 6 années à venir

Le PCAET a été approuvé en Conseil communautaire le 21 septembre 2023. Il avait été soumis aux avis du Préfet de Région, de la Présidente de Région et de l'Autorité environnementale au premier semestre 2023 et le grand public a pu donner son avis lors d'une consultation ayant eu lieu du 12 juin au 16 juillet.

Ces avis ont amené à améliorer le projet de PCAET préalablement à son approbation. Il sera maintenant mis en œuvre sur une durée de 6 ans, jusqu'en 2028.

Le PCAET ainsi que les mémoires de réponse aux différents avis sont consultables sur le site internet de la Communauté de communes.

www.pays-chataigneraie.fr

Les transports au Pays de la Châtaigneraie

Se déplacer n'importe où !

Calculer le meilleur itinéraire !

Destineo est un calculateur d'itinéraire accessible sur internet et en application mobile. Il propose les meilleurs itinéraires pour un trajet donné en associant transports collectifs, marche, covoiturage, etc. et permet ainsi d'être guidé sur toutes les étapes d'un trajet.

Utiliser les transports en commun !

Aléop a mis en place une plateforme téléphonique joignable du lundi au vendredi de 7h à 20h et le samedi de 8h à 12h et de 14h à 17h au 09 69 39 14 14, pour toute question relative aux lignes de transport public (horaires, dessertes, destinations, …).

Covoiturer moins cher !

Engagée pour le développement des mobilités durables, la Région des Pays de la Loire encourage la pratique du covoiturage en finançant les trajets courte-distance. L'offre est valable sur les applications gratuites BlaBla Car, Karos, Klaxit et Mobicoop, pour les trajets entre 5 et 80 km dont le départ et l'arrivée sont situés dans la région Pays de la Loire. Une indemnité de 1 à 3 € est versée par trajet passager selon la longueur du trajet.

Plus d'information sur le site de la Communauté de communes à la rubrique suivante : Pays-chataigneraie.fr > Vivre et grandir > Transport >Transport public

Où sont les aires de covoiturage ?

Zoom sur les deux aires du territoire

- À La Châtaigneraie, à la Salle des Silènes
- À Cheffois, à proximité du stade de Football

Prix des lecteurs "Vivants ? deux pieds sur Terre"

BD vainqueure et projection-rencontre

67 personnes se sont retrouvées à la salle Belle épine de La Châtaigneraie, le samedi 23 septembre à 20h00 afin de découvrir la BD vainqueure de notre Prix des lecteurs, auquel 145 personnes ont participé.

Le réseau Arantelle a eu, pour l'occasion, le plaisir de proposer une projection-rencontre du film «Croquantes». À l'issue du film, le public a pu échanger avec Mareva Hervouët, agricultrice en Loire-Atlantique et Céline Caillon, du GAEC du Pis vert à Saint Philbert-de-Bouaine (85) qui sont deux « Croquantes » du film. Florence Gonzales, maraîchère « Ferme des Ores » à Sainte Gemme La Plaine (membre du groupe Femmes en milieu rural) était également présente pour échanger avec les agricultrices / agriculteurs du Pays de La Châtaigneraie.

Avec 30% des voix, la bande dessinée «Il est où le patron ?» de Maud Bénézit & Les paysannes en polaire est notre vainqueure !

Bébés explorateurs de livres

Découvrez le livre gagnant !

La remise du prix des bébés lecteurs a eu lieu lors d'une « séance géante de lecture aux touts petits »

44 enfants de moins de 3 ans du territoire ont écouté les histoires lues à 2 voix par les bénévoles; Ils ont aussi joué avec la sélection de 22 livres, découvert les images, les mots, accompagnés par les adultes qui s'étaient rendus disponibles, juste pour eux.

Mais le livre gagnant se cachait ! C'est en jouant dans les feuilles que les enfants ont découvert au fond du carton « Fruits fleurs légumes et petites bêtes ».

Retrouvez l'ensemble de la séléction sur le site internet : www.biblio.pays-chataigneraie.fr

Découvrez le plan d'actions

pour les 5 années à venir du réseaux intercommunal des bibliothèques

En 2022, année où la lecture a été déclarée grande cause nationale, la Communauté de communes a engagé, au travers du réseau intercommunal des bibliothèques Arantelle, l'écriture d'un projet concerté sur le réseau de lecture publique. Ce projet prend la forme d'un Schéma Intercommunal de Développement de la Lecture Publique (SIDLP), structuré selon la démarche préconisée par le Ministère de la Culture. Les différents acteurs de la rédaction de ce « SIDLP » ont été accompagnés par la consultante Françoise Hecquard pendant près de 20 mois.

Après une journée de séminaire collectif en juillet 2022 ayant rassemblé les bénévoles du réseau Arantelle ainsi que les élus du territoire, un comité technique et un comité de pilotage ont travaillé un an durant sur les constats de territoire, les objectifs et les actions à mettre en œuvre.

Le rapport ainsi finalisé, définissant les actions pour les 5 années à venir, a été présenté aux 168 bénévoles des bibliothèques et aux élus le 15 novembre. *Vous pouvez suivre l'actualité de ces actions sur : www.biblio.pays-chataigneraie.fr*

Apprendre la musique à tout âge

Une dizaine de disciplines enseignées

Depuis le mois de septembre, ce sont 90 élèves (de 5 à 80 ans !) qui fréquentent l'école intercommunale de musique.

En plus des cours individuels, et du solfège, les élèves peuvent jouer en groupe lors d'ateliers collectifs : pop-rock, jazz, chorale (notamment avec l'association Choraline), musique traditionnelle, ou encore orchestre (notamment avec l'association l'OVIA).

Les auditions qui ont lieu tout au long de l'année sont ouvertes au public, donc n'hésitez pas à venir assister aux prochaines, le 17 et 22 février, ainsi qu'à celle de fin d'année, le 1er juin, à 16h, à la salle des Silènes !

Les inscriptions ouvrent fin juin pour l'année scolaire suivante, et les instruments enseignés sont les suivants : guitare, basse, piano, saxophone, clarinette, ukulélé, trompette, flûte, percussions, violon, chant, accordéon diatonique, et éveil musical pour les 5/6 ans.

École de musique intercommunale
24, chemin de la Taillée – 85120 la Châtaigneraie
Tél : 06 11 39 24 78
ecolemusique@ccplc.fr
www.pays-chataigneraie.fr/apprendre-la-musique

S'éveiller, apprendre, se perfectionner

Reprise de l'éveil musical au sein des écoles du territoire

Depuis le 1er septembre, un musicien intervenant dans les écoles a été recruté par la Communauté de communes. Ainsi, les enfants, peuvent à nouveau profiter de 8 séances d'éveil musical au sein même de leur classe, et travailler sur des projets pédagogiques musicaux.

La moitié des écoles du territoire est concernée pour l'année scolaire 2023/2024, et l'autre moitié le sera en 2024/2025.

La dictée géante fait son grand retour

A vos agendas !

Après 3 ans d'absence, la dictée géante va faire son retour dans les 16 bibliothèques du réseau Arantelle.

Elle aura lieu le samedi 16 mars 2024 à 11h, et une soirée de correction / remise des prix aura lieu à la salle Ben Hur d'Antigny le mardi 19 mars à 19h.

Le texte, sur une thématique surprise, et écrit par un(e) auteur(e) surprise, sera adapté à tout public, et une version plus accessible et un peu plus courte sera proposée pour les moins de 17 ans.

Pour vous inscrire et/ou connaitre les modalités de participation dans votre commune, prenez contact directement avec la bibliothèque concernée.

Plus d'information : www. biblio.pays-chataigneraie.fr

Le Relais Petite Enfance organise des formations pour les assistantes maternelles

Une cinquantaine d'assistante maternelle ont bénéficié de cette formation continue

Une collaboration entre le relais petite enfance du Pays de La Châtaigneraie et l'association des assistantes maternelles « Les p'tits artistes » a permis d'organiser depuis octobre 2022 5 cycles de formations avec des sujets aussi variés que : les émotions de l'enfant, le fonctionnement du cerveau de l'enfant, le renouvellement de l'agrément etc. La proximité de ces formations a facilité la participation de chacune et a permis aux assistantes maternelles présentes de créer de nouveaux liens.

Les modes de garde en chiffres

73 assistantes maternelles en activité,

3 micro-crèches de 12 places max, bientôt 4 et un multi accueil (crèche de 20 places + halte-garderie)

Sensibilisation des enfants à l'alimentation

Projet sur l'alimentation et l'activité physique à Laguepie

Manger, c'est comme respirer ou se lever le matin, des gestes que l'on fait sans même s'en rendre compte. Pourtant, les choix alimentaires que nous faisons ont beaucoup d'importance. L'alimentation permet à notre corps de fonctionner et contribue à notre bien-être physique et psychologique.

L'activité physique est essentielle au développement des enfants, elle favorise une bonne croissance, fait progresser les capacités d'apprentissage, améliore la concentration, et procure du plaisir.

Telles étaient les ambitions du projet d'animation organisé pour les enfants de Laguépie pendant les vacances d'automne.

Avec la complicité de Marine et Martin Fauconnier, éducateurs sportifs de la salle Le Spot à La Tardière (Terval), les enfants ont participé à différents ateliers sportifs.

Et avec Laura Souchet, diététicienne à La Châtaigneraie, le groupe a parlé de goûter équilibré et réalisé des muffins au chocolat et à la betterave et des araignées avec des fruits de saison.

Pour finir la semaine, l'équipe d'animation a organisé la visite du musée du chocolat à la Roche-sur-Yon.

Pour les vacances d'hiver, des ateliers théâtre et un voyage dans le monde des chevaliers avec la visite du château de Saint Mesmin.

Pour les vacances de printemps, un projet sur la prévention des dangers domestiques est en préparation.

L'accueil de loisirs est ouvert aux enfants de 3 à 10 ans, tous les mercredis en temps scolaire, les jours de vacances scolaires et l'été (fermetures : vacances de décembre et une semaine en août).

Inscriptions et renseignements à l'accueil de loisirs Laguépie

07.76.09.48.85 **ou** laguepie.ccplc@gmail.com

Au volant la vue c'est la vie

Bien voir pour bien conduire

Au volant, la plupart des informations nécessaires au conducteur passent par la vue. Une bonne vue vous garantit donc votre sécurité. Quatre conseils pour que la vue reste votre capital sécurité :

- Faites contrôler régulièrement votre vue et portez une correction lorsque cela est nécessaire ;

- Lorsque le temps est lumineux portez des lunettes de soleil pour vous protéger de l'éblouissement ;

- Si votre vue est corrigée, il est fondamental d'opter pour des lunettes de soleil adaptées à votre vue ;

- Attention aux médicaments, certains peuvent fausser votre vision et l'appréciation des distances et de la vitesse.

Plus d'informations : www.securite-routiere.gouv.fr

AGENDA CULTUREL

13 JANVIER 2024, À 20H30

Concert du trio d'accordéons Auger-Barbeau-Evain

Salle Ben Hur, Antigny – Tout public – Gratuit

DU 18 AU 21 JANVIER 2024

Les nuits de la lecture

Dans vos bibliothèques du réseau Arantelle.

7 FÉVRIER 2024 À 16H30

« La Météo des Emotions »

De la compagnie La Roue Tourne

Salle du Chêne Vert, Mouilleron-St-Germain

Spectacle jeune public – Gratuit.

17 FÉVRIER 2024 À 16H00

Audition école de musique

(chant, flûte, trompette, cor)

Ecole intercommunale de musique

25 chemin de la Taillée à La Châtaigneraie

Tout public – Gratuit

22 FÉVRIER 2024 À 18H00

Audition école de musique

(accordéon, saxophone, clarinette)

Lieu à définir - Tout public – Gratuit

16 MARS 2024 À 11H00

Dictée Géante

Dans toutes les bibliothèques du territoire

Tout public – Gratuit

19 MARS 2024 À 19H00

Remise des prix de la Dictée Géante

Salle Ben Hur d'Antigny - Tout public – Gratuit

DU 16 AU 24 MARS 2024

Semaine de la Petite enfance *(différents temps forts prévus toute la semaine sur plusieurs communes).*

9 AVRIL À 18H30

Conte « Mytho Perso »

De la compagnie Les Becs Verseurs - à la bibliothèque de Menomblet

Tout public – Gratuit

1ER JUIN À 16H00

Audition école de musique

Concert de fin d'année de l'école de musique

Salle des Silènes à La Châtaigneraie

Tout public – Gratuit

Pour plus de renseignements sur les événements à venir, rendez-vous sur :

www.pays-chataigneraie.fr ou www.sudvendeetourisme.com

Activ'ado

Les jeunes et le numérique des clefs pour les accompagner

Deux ateliers de prévention sur le numérique ont eu lieu pendant les vacances d'automne 2023 : les fake-news, la réalité d'Internet, la navigation en toute sécurité, etc.

Avec l'aide du Conseiller numérique de France services l'équipe d'animation a réalisé les ateliers pour 48 jeunes du territoire.

Activ'ados accueille les jeunes âgés de 11 à 17 ans sur les périodes des vacances scolaires. Ce service permet l'accès aux loisirs, à la culture et à l'implication sur des projets.

Communauté de communes
www.pays-chataigneraie.fr / 02 51 69 61 43
Service jeunesse : 06 35 32 44 88 / ados@ccplc.fr

L'hiver à la piscine

Nettoyage, désinfection, ... découvrez les coulisses

Depuis sa création, la piscine intercommunale de la Châtaigneraie, fonctionne principalement sur la période estivale. Des phases successives d'améliorations ces dernières années, ont permis de pouvoir étendre la période d'ouverture (passant de 2 – 3 mois à presque 6 mois désormais). Mais que se passe-t-il au moment de la fin de saison ?

La mise en hivernage s'étale sur une quinzaine de jours et mobilise 2 agents techniques.

- **Étape 1 :** Dès le lendemain de sa fermeture, l'établissement est mis à l'arrêt total (coupure de la chaudière et de la filtration). Un rangement et nettoyage du bâtiment, accueil et vestiaire, est réalisé. Toutes les grilles autour des bassins sont démontées, nettoyées et stockées à l'abri du gel.
- **Étape 2 :** Au bout de quelques jours, le temps de laisser l'eau des bassins se déchlorer, le petit bassin est entièrement vidé et nettoyé (environ 172 m³) et le grand bassin est vidé de sa moitié (environ 380 m³) afin de laisser de l'eau à l'intérieur pour éviter que la structure béton ne bouge trop. Les bacs tampons de ces deux bassins sont entièrement vidés et nettoyés. Tout le système concernant la filtration et le système de désinfection est entièrement nettoyé et détartré, les systèmes d'alimentation du toboggan et du splashpad sont purgés.
- **Étape 3 :** Durant cette période de fermeture des travaux d'entretien, de contrôle et de réparation sont effectués, aussi bien sur le bâtiment, le technique et les espaces verts.
- **Étape 4 :** La remise en route : c'est la plus grosse étape qui permet de relancer toute la machinerie.

Cette reprise se fait progressivement et s'étale sur environ un mois avant l'ouverture. Un dépoussiérage, lavage et désinfection du petit bassin est effectué avant sa remise en eau progressive. Le grand bassin, quant à lui, est vidé totalement, nettoyé et désinfecté et remis en eau lentement (remplissage de 750 m³).

Tout le système de filtration est remis en marche en surveillant que tous les organes fonctionnent correctement lors de cette remise en service. La chaudière est remise en route également afin d'amener l'eau des bassins à une température de 27°pour le grand bain et 28° pour le petit.

Le toboggan est entièrement nettoyé, désinfecté, contrôlé (état de la structure pour être conforme sur la sécurité) remis en marche. Les sondes des analyseurs (chlore, PH) doivent être recalibrées. Un démoussage et nettoyage du dôme est réalisé chaque année. Un gros nettoyage et une désinfection sont effectués sur l'ensemble de l'établissement (plages des bassins, tribunes, splashpad, les vestiaires et sanitaires ...) juste avant la réouverture au public.

Zoom sur un sportif

40 marathons en 8 ans

Emmanuel Jovanovic, sportif et diabétique.

Emmanuel pratique le sport depuis son plus jeune âge, en 2005 il débute la course à pied suite à la transmission des Jeux Olympiques. Une passion qui ne l'a plus quittée depuis.

C'est à la suite du marathon de La Rochelle, qu'il découvre qu'il est atteint du diabète. Cette maladie modifie ses entrainements car elle demande une surveillance particulière entre autre la glycémie. « Une fois par an, avec l'association des Traileurs diabétiques, accompagné de deux docteurs et d'un infirmier, ils échangent sur l'autogestion pendant l'effort sportif. »

Prochain objectif : l'Ironman d'Hourtin en mai 2024.

France Services vous ouvre ses portes

Proche de vous, proche de chez vous

La 3éme édition des journées portes ouvertes se déroulaient partout en France du 2 au 14 octobre. A cette occasion, France Services, en relation avec ses partenaires a organisé diverses animations afin de mieux faire connaître au grand public les services proposés au sein de l'établissement. Une cinquantaine de personnes ont participé aux trois animations :

- Conférence nutrition animée par l'IRCEM, la fondation PILEJE et particulier emploi,

- Ateliers d'initiation à la généalogie en partenariat avec le conseiller numérique et le cercle généalogique vendéen,

- Atelier WhatsApp donné par le conseiller numérique.

Ces rencontres ont permis de créer du lien avec les usagers.

France Services en chiffres :

- 29 partenaires
- 9 297 accompagnements réalisés au 1er Novembre

La Maison de l'Emploi accompagne les entreprises

Ateliers de recrutement pour la société Action

Dans le cadre de l'ouverture du magasin Action, situé à La Châtaigneraie, la Maison de l'Emploi a réalisé une session de recrutement en septembre dernier.

A l'issue d'une réunion collective, 31 personnes ont participé à une méthode de recrutement par simulation réalisée en partenariat avec Pôle Emploi. Cette méthode, sans tenir compte de l'expérience et du niveau de diplôme du candidat, est fondée sur les habiletés requises pour occuper un poste de travail. Elle consiste à repérer l'ensemble des capacités nécessaires pour réaliser un travail, puis à construire des exercices permettant de les évaluer chez les candidats. Ces exercices reproduisent par analogie le poste de travail et mettent donc les candidats en situation de démontrer concrètement leur capacité à occuper un poste.

Au total 8 personnes ont signé un CDI au sein de l'entreprise, et ont débuté leur mission le 27 octobre 2023.

Vous êtes une entreprise et vous êtes à la recherche d'employés ? Vous êtes en recherche d'emploi ? La Maison de l'Emploi peut vous aider !

Plus d'information : 02 51 52 62 51 **ou** emploi@ccplc.fr

Lutter contre le non-recours aux droits

Expérimentation d'un dispositif national innovant

Aides aux ménages en difficulté, accompagnement des personnes isolées et vulnérables, lutte contre le non-recours aux droits, … l'action sociale de proximité est essentielle pour soutenir les personnes en situation précaire. C'est dans cette optique que la Communauté de communes a déposé un dossier auprès de l'État en début d'année. Elle a été retenue début juillet avec 38 autres territoires, onze l'expérimenteront dès septembre 2023 comme c'est le cas pour le Pays de La Châtaigneraie.

Le 26 juillet dernier, le commissaire à la lutte contre la pauvreté Gautier François, le député Pierre Henriet et la sous-préfète de Fontenay-le-Comte Nicole Chabannier, étaient présents à la première rencontre entre porteurs du projet. A cette occasion ,il a été rappelé que le Pays de La Châtaigneraie a toujours été précurseur en matière d'actions sociales, avec en 2016 la création de la première Maison de Services Au Public (MSAP) en Vendée, devenue aujourd'hui France Services. En 2019, la Communauté de communes a lancé le premier Plan Local Unique Santé Social de France en partenariat avec l'Agence Régionale de Santé et la Caisse d'Allocations Familiales.

La Communauté de communes va réaliser un diagnostic de territoire sur la thématique de l'accès aux droits permettant le déploiment d'un plan d'accès en conséquence. Afin d'aller au plus près de la population, qui rencontre des difficultés de mobilité, l'ouverture d'un guichet unique dans chaque commune est à l'étude.

Parlons numérique :

Un mot de passe en béton !

Le mot de passe est comme une clé unique qui ouvre une porte unique. Il sécurise vos espaces personnels sur internet.

Comment avoir un mot de passe sécurisé : plus votre mot de passe est long, mieux ce sera. En moyenne, 12 caractères font l'affaire. Utilisez des caractères spéciaux, des majuscules, des minuscules, des chiffres et dans la mesure du possible éviter tout lien avec votre vie personnelle.

Il est important d'avoir un mot de passe différent sur chaque site.

Une bonne manière de créer un mot de passe :

1) Choisir une phrase : J'aime regarder les matchs de foot à la télévision

2) Récupérer les premières lettres de chaque mot : J'arlmdfàlt

3) Prendre un chiffre (par exemple 1965) et le positionner dans votre mot de passe : 19J'arlmdfàlt65

4) Vous pouvez adapter le mot de passe en fonction du site : 19J'arlmdfàlt65gma pour gmail

L'idée c'est d'utiliser une phrase que vous connaissez bien, comme les paroles d'une chanson par exemple, de la transformer à votre sauce, et de créer un système simple à retenir et à adapter.

Vous pouvez aussi utiliser un gestionnaire de mots de passe qui stocke tous vos mots de passe derrière un unique mot de passe « maître ». Pour plus d'informations, n'hésitez pas à venir participer à l'atelier sur la cybersécurité animé par le conseiller numérique France Services.

Plus d'info : www.pays-chataigneraie.fr

Itinérance des ateliers numériques

Planning de la saison de novembre 2023 à juin 2024

A partir de novembre 2023, l'itinérance des ateliers numériques a repris son cours.

Le conseiller numérique est présent dans 4 communes en dehors de la France Services à la Châtaigneraie.

- **Le lundi après-midi : Saint Pierre-du-Chemin**
- **Le mardi matin : Mouilleron-Saint-Germain**
- **Le jeudi après-midi : Saint Sulpice-en-Pareds**
- **Le vendredi matin : Saint Hilaire-de-Voust**

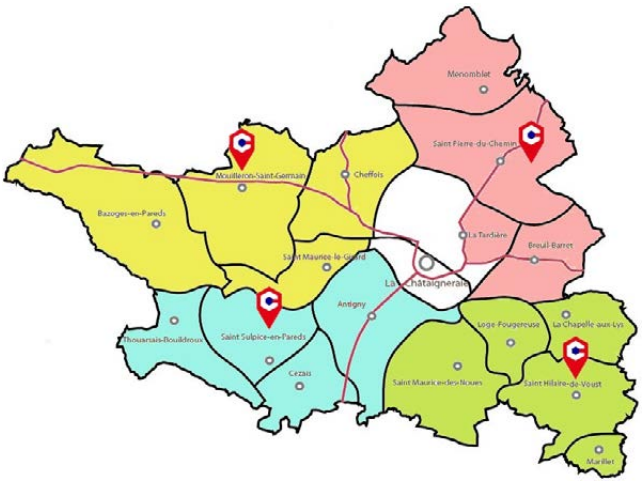

Nouvelles thématiques à partir de novembre 2023 :

- **2 ateliers initiation smartphone (4 séances)**
- **4 ateliers de perfectionnement informatique (4 séances)**
- **2 ateliers de perfectionnement tablette/smartphone (2 séances)**
- **2 ateliers WhatsApp (1 séance)**
- **2 ateliers sur la Cybersécurité (3 séances)**
- **2 ateliers sur la gestion de son ordinateur (3 séances)**

Elles renforcent les ateliers informatiques et tablettes déjà existantes.

N'hésitez pas à contacter directement la France Service au **02 51 52 62 51** ou directement le conseiller numérique au **07 77 34 36 08** pour demander de plus amples renseignements. De plus vous pouvez vous rapprocher de votre Mairie ou de la France services pour obtenir les dates des futurs ateliers.

Besoin d'aide dans vos démarches administratives avec la CAF ?

France Services vous accompagne.

Sur rendez-vous vous pouvez obtenir :

- une information générale sur les prestations (simulation de droits), services et démarches de la Caf ;
- une aide à la compréhension des informations Caf ;
- un accompagnement dans l'utilisation du site Caf.fr et de l'application mobile ;
- une assistance dans la constitution des dossiers (téléprocédure, téléchargement des formulaires, etc.).

Plus d'informations :
02 51 52 62 51 ou franceservices@ccplc.fr

Octobre Rose :
Les professionnels de santé se mobilisent

En octobre, les professionnels de santé (médecin, sage-femme, infirmière Asalée), se sont mobilisés pour permettre aux femmes d'avoir des informations sur le dépistage. Ils ont, au cours d'une matinée, expliqué les différents signes avant-coureurs d'un possible cancer du sein, et enseigné quelques gestes grâce au buste d'autopalpation mis à disposition par la Ligue contre le cancer du sein.

A tous les âges de ma vie, ma santé mentale est un droit
Campagne de sensibilisation sur le territoire

Les Semaines d'Information en Santé Mentale sont des moments privilégiés pour réaliser des actions de promotion de la santé mentale. Ces semaines sont l'occasion de construire des projets en partenariat et de parler de la santé mentale avec l'ensemble de la population.

C'est pourquoi en février 2022, la Communauté de communes s'est mise en lien avec l'hôpital de proximité des Collines Vendéennes et le centre hospitalier Mazurelle afin de répondre à un appel à manifestation d'intérêt auprès de l'Agence Régionale de la Santé.

Les actions suivantes ont été coordonnées par l'animation du Contrat Local de Santé et financé par l'Agence Régionale de Santé, l'Hôpital des Collines Vendéennes et le centre hospitalier Mazurelle :

- Des ateliers théâtre au sein des collèges du territoire avec Christine Deroin, autrice et metteuse en scène. Une centaine de jeunes ont pu bénéficier de 2h d'atelier.
- Une présentation des livres Saison Psy au sein du réseau des bibliothèques Arantelle.
- Une exposition photos de l'artiste Arnaud Roiné, « Soigner c'est être là », a été présentée au grand public au sein des résidences Comtesse d'Asnières de Saint Pierre-du-Chemin.
- La pièce de théâtre « Perles de mémoires » de la troupe de théâtre Orage a été présentée au grand public, avec pour acteurs des patients et des professionnels.

Exposition photos de l'artiste Arnaud Roiné

Atelier théatre au sein des collèges du territoire

Un logement pour attirer des médecins

Inauguré le 15 novembre 2023

La Communauté de communes, dans le cadre de son plan santé 2023-2035, a décidé de réhabiliter un logement situé 2 place de la République à La Châtaigneraie, afin d'accueillir des professionnels internes en médecine en stage sur le territoire.

Les étudiants en médecine sont présents sur le territoire pour une période de 6 mois. Leur parcours de stage les oblige à travailler avec trois médecins généralistes provenant de territoires différents. Il est donc important de faciliter leur parcours de stage pour leur permettre de découvrir au mieux l'activité de la médecine en milieu rural.

En parallèle, un partenariat a été signé avec l'Hôpital des Collines Vendéennes, afin de permettre l'accueil de médecins remplaçants et d'étudiants. Les professionnels de santé libéraux peuvent également faire une demande d'occupation du logement pour accueillir des remplaçants ou des stagiaires.

Cette réhabilitation a été soutenu par le Département de la Vendée à hauteur de 10 000 €.

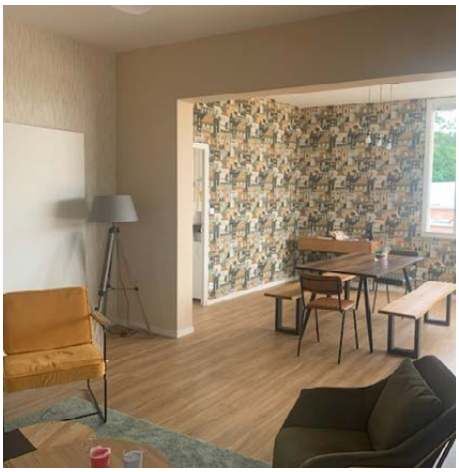

Aidons les aidants à prendre soin d'eux

Une animation pour rendre visible les 11 millions d'aidants en France

Le 6 octobre dernier avait lieu la Journée Nationale des Aidants, une journée de mobilisation nationale qui rassemble tous les acteurs qui œuvrent au quotidien en faveur des proches aidants. Cette journée permet chaque année, depuis 14 ans, aux aidants de s'informer, d'échanger, et de trouver des solutions pour être accompagnés dans leur quotidien.

Cette année, la Communauté de communes a organisé un ciné-débat, dans le cadre du Plan Local de Santé, en partenariat avec la plateforme d'accompagnement le Nid des aidants, et la Caisse de retraite Malakoff Humanis. La projection du film « La Promesse de l'aidant » réalisé par Edouard Carrion a été suivie d'un débat. L'objectif était de faire connaître aux aidants leurs droits, les aides qui existent, et surtout de leur permettre de sortir de la solitude et de l'épuisement.

Vous accompagnez un proche atteint d'une maladie neurodégénérative (Alzheimer, Parkinson, Sclérose en plaque,...) ou en perte d'autonomie à domicile ? Le Nid des aidants peut vous accompagner.

*Plus d'informations : **06 08 34 71 01** ou **pfr.sudvende@lna-sante.com***

Une pancarte moyenâgeuse...

A Bazoges-en-Pareds

Quoi ? Une nouvelle salle de projection.

Où ? Dans une des anciennes granges, situées dans les douves du donjon.

Depuis quand ? La salle a été inaugurée le 5 mai dernier en présence de l'astrophotographe Olivier Sauzereau qui a tenu une conférence sur son nouveau film « Un jardin pour l'univers ».

Pour quel usage ? La salle, équipée d'un vidéoprojecteur professionnel et d'un grand écran de 4 m sur 3 m, est destinée à diffuser, lors des Rendez-vous aux Jardins en juin et des Journées européennes du Patrimoine en septembre, une visite virtuelle du donjon pour les personnes qui ne peuvent ou ne veulent pas grimper les quelques (!) marches de la tour qui mènent dans les étages et au chemin de ronde.

En août dernier, deux films documentaires retraçant l'Histoire locale ont été projetés devant un public nombreux et ravi. Ce recueil du patrimoine immatériel vendéen, sur les fours à pain et le travail autour du lait, est le fruit de l'association La Manivelle à Films.

Le Conseil Municipal des Jeunes profite aussi de cet équipement pour des séances de cinéma. D'autres utilisations sont à l'étude pour augmenter le taux d'occupation.

Quel nom ? Marie Luneau. Ce nom a été suggéré par les Bazogeais lors d'un appel sur les réseaux sociaux. Épouse du seigneur Jehan Girard, dame de Bazoges et dernière héritière des Luneau (la lignée disparaît avec elle, aux alentours de 1420), Marie Luneau est la fille de Jean Luneau, chevalier, qui apporta en dot la terre de Bazoges-en-Pareds. Mère de 6 enfants, elle gèrera la seigneurie pendant les absences de son mari et reprendra la totalité du pouvoir une fois veuve.

Travaux de restauration du lavoir

A Cezais

Le village de Cezais prend ses origines au Xème siècle. De mémoire d'homme, le lavoir a toujours trouvé sa place au même endroit, là où coule la source. Il était auparavant doté d'une charpente et d'une toiture en tuiles.

Aujourd'hui, les ravages du temps le font tomber peu à peu en ruine. Dans les années 1950, une petite réfection du lavoir avait été réalisée : des pierres avaient été remontées, une poutre et des tôles installées afin de protéger les lavandières.

Depuis les dernières décennies, le lavoir sert uniquement de lieu d'abreuvage pour les animaux des exploitations agricoles à proximité du village. Les véhicules agricoles stationnent auprès du lavoir et y remplissent leurs citernes.

Le lavoir de Cezais fait partie du périmètre protégé des 500 mètres autour des deux bâtiments inscrits sur la liste des Monuments historiques du bourg, à savoir l'église médiévale Saint Hilaire et le logis seigneurial de la même époque.

En 2020, le nouveau conseil municipal a décidé de redonner son lustre d'antan au lavoir, en l'intégrant tout d'abord au sentier de randonnée labellisé par le Département en 2022 puis en préparant sa restauration intégrale pour l'année 2023.

Il est alors important de sauvegarder à la fois le bâti et la source. Sa restauration intégrale permettrait la mise en sécurité du site. Cela apporterait un attrait supplémentaire pour le sentier de randonnée mais surtout un attrait patrimonial indéniable qui fera revivre la mémoire oubliée du village.

Les travaux de restauration ont debuté en octobre 2023 et se termineront en décembre 2023. Pour combler un manque de budget, il a été signé une convention de partenariat avec la Fondation du Patrimoine en septembre de cette année.

Vous pouvez faire un don via le site internet de la fondation : https://www.fondation-patrimoine.org/les-projets/lavoir-de-cezais

La tribune écoresponsable du stade inaugurée

A Cheffois

Samedi 9 septembre, élus et responsables du club de football ont inauguré, au stade, la tribune couverte de panneaux photovoltaïques et dotée d'un système de récupération d'eau.

À l'issue d'une belle matinée de plateau interclubs, a eu lieu l'inauguration officielle de la tribune du stade communal. Le conseil municipal et le club de football CASM (Cheffois, Antigny, Saint Maurice-le-Girard et Saint Maurice-des-Noues), représenté par les dirigeants Stéphane Baty et Émeric Grégoire, avaient convié le Député, Pierre Henriet, le Conseiller Régional, Philippe Barré, et le Conseiller Départemental, Valentin Josse, pour l'occasion.

Un engagement environnemental

Le nouvel équipement sportif présente la particularité de répondre à deux exigences environnementales fortes : la production d'énergie et la gestion de l'eau. La commune a décidé de couvrir les gradins déjà existants avec des panneaux photovoltaïques et d'associer à cette couverture un système de récupération d'eau de pluie.

« Pour cet investissement, qui a subi la hausse du prix des matériaux de plein fouet, son budget passe de 63 000 € à 86 000 € HT et a pu bénéficier d'une aide régionale de 50 000 € », rappelle le maire, Jean-Marie Giraud, qui met en avant les bénéfices d'une telle installation : « l'énergie produite par les panneaux solaires représente le double de la consommation communale en éclairage public ». L'eau récupérée, quant à elle, sert à arroser les deux terrains de football, avec la réserve du terrain synthétique toute proche.

Un nouvel équipement sportif en 2024

L'édile a profité de la présence des représentants de l'État et du Département pour demander que l'installation de panneaux solaires puisse être autorisée dans le périmètre de protection situé autour de l'église, classée Monument historique, ainsi que sur les anciens bâtiments agricoles, afin de permettre l'essor de la production énergétique solaire « sans artificialisation des sols ».

Jean-Marie Giraud a ponctué son intervention en évoquant un autre chantier municipal dans le domaine sportif, appelé à voir le jour à quelques mètres des tribunes.

Il s'agit d'un city-stade, dont l'emplacement est prévu entre le terrain de football et celui de tennis. Ce terrain multisport, extérieur et clôturé, est prévu pour le printemps prochain.

Une politique arboricole

A Marillet

Depuis des années, la commune de Marillet souhaitait ré-arborer et se réapproprier le chemin des Chalinges qui relie le Chemin de la Mine, sentier de randonnée labellisé, à la Place de la Blanchardière où se situe le puit commémoratif de la découverte du charbon.

Le programme « Vendée Biodiversité et Climat 2020-2023 » et plus particulièrement l'option « Planter 600 000 arbres » a permis à la commune de mener à bien cette opération à travers la fourniture de plants, la préparation du sol, le paillage et un accompagnement technique.

En parallèle, la commune a remis en valeur le bois communal du "Quaireux aux chiens", sis à la jonction du Chemin de la Mine et celui des Chalinges, en y installant son deuxième espace pique-nique, avec une table pour personne à mobilité réduite.

Les travaux de débroussaillage, aménagement d'espaces etc... ont été réalisés par les conseillers bénévoles et le Département a financé en partie ces aménagements.

L' attractivité touristique de la commune se trouve de ce fait renforcée.

Un city-stade pour tous !
A Mouilleron-Saint-Germain

Un beau projet dédié à la jeunesse et ouvert à tous. Merci au conseil municipal des enfants qui est à l'initiative de ce projet. L'idée : promouvoir le sport en toute liberté et offrir la possibilité de venir jouer en famille et entre amis, à toute heure.

Réalisé par les équipes techniques et les entreprises Charier et Casal sport, le city-stade, de 24 par 12 mètres, permet notamment la pratique du football et du basket sur un gazon synthétique.

Pour un montant de 68 753 € HT, subventionnés à hauteur de 33 615 € HT via le programme de l'Agence Nationale du Sport (ANS)

« 5 000 équipements sportifs de proximité », il complète, depuis mi-août,le complexe sportif Bernard De Lattre et agrémente le terrain de camping à proximité.

Labellisation du magnolia du musée National Clémenceau-De-Lattre
A Mouilleron-Saint-Germain

Le magnolia grandiflora du jardin de la maison natale de Jean de Lattre a été labellisé «Arbre remarquable de France» a l'occasion des journées du patrimoine le samedi 16 septembre.

Cet arbre a des caractéristiques atypiques :

- une forme originale : le tronc principal se ramifie dès la base, et l'arbre est entouré d'un rideau régulier de marcottes surmonté de branches horizontales qui constituent un espace circulaire ombragé. Une petite trouée créée et entretenue dans le rideau de marcottes permet d'accéder au tronc et d'admirer son étonnante branchaison tortueuse, base d'un houppier hémisphérique régulier de près de 20m de diamètre.

- La circonférence de la base du tronc atteint 4,43 m, ce qui en fait un des plus gros sujets de son espèce dans le centre-ouest de la France. D'après des photographes historiques du musée, l'âge de cet arbre est estimé entre 100 et 120 ans.

Une raison supplémentaire de découvrir ou redécouvrir le Musée National Clemenceau-De Lattre.

02 51 00 31 49
contact@musee-clemenceau-delattre.fr
www. musee-clemenceau-delattre.fr

L'inauguration du Mauris'to, l'aboutissement d'un long projet
pour Saint-Maurice-le-Girard

Samedi 17 juin 2023, plus de 100 personnes se sont retrouvées pour l'inauguration du bar restaurant : Le Mauris'to. Ce sont environ 500 000 € d'investissement pour ce projet avec 50 % de subventions obtenues pour la réhabilitation et l'extension du bâtiment.

La population était rassemblée pour l'inauguration officielle. Jean Pacteau, Maire de la commune, a officiellement coupé le ruban accompagné des élus financeurs du projet entre l'Etat, la Région, le Département avec la présence du Sydev et l'architecte, le maître d'œuvre du projet. Ce nouveau nom commercial remplace l'ancien café des sports et c'est le résultat d'une consultation lancée auprès de la population Girardienne, avec un nombre important de réponses reçues.

Ce projet a débuté en 2017 sous la mandature de Jacques Boudaud. En 1986, la commune a acquis la licence suite à l'arrêt d'activité de Marie Guilbot pour la transférer de l'autre côté de la rue, dans une maison qui autrefois après-guerre était déjà un commerce. Plusieurs gérants vont se succéder jusqu'à aujourd'hui. La commune, au fil du temps ,s'efforcera de réaliser de nombreux travaux dans la partie ancienne, entre la création d'une terrasse et l'aménagement du logement à l'étage.

Créer du lien social

Des remerciements ont été prononcés par le Maire à Damien Gourmaud adjoint, pour le suivi du chantier, à la secrétaire de mairie, Christine Thibault, pour les dossiers, aux membres du conseil, à l'employé communal et aux bénévoles pour l'aide apportée .

Puis ce fut le tour de Valentin Josse, Vice-Président du Conseil Départemental et Président de la Communauté de communes d'ajouter son point de vue : *« C'est une démonstration à travers ce beau projet qui n'était pas simple à réaliser, de soutenir les communes rurales. »* Pour Philippe Barré Conseiller Régional : « La Région accompagne les territoires ruraux et la commune qui en est l'échelon de base. Il faut s'avoir maîtriser la patiente pour arriver à mener un projet à terme. » Pierre Henriet, Député de la circonscription : *« J'ai une attache particulière aux commerces en milieu rural, avec ici un bel établissement qui est le lien entre les gens de la commune. Vive Saint Maurice-le-Girard.»* Quant à la Sous-Préfète Nicole Chabannier elle a souligné la mise en valeur de ce bâtiment commercial en centre bourg et l'importance de conserver ce patrimoine communal avec toute son histoire autour de ce centre bourg.

Jeudi 13 juillet : Fête Nationale

A Cezais

Environ 1 000 personnes pour cette Fête Nationale à Cezais. Les 3 Communes : Cezais, Saint Sulpice-en-Pareds et Thouarsais-Bouildroux ont pris en charge la balade aux lampions et le feu d'artifice. Les Comités des Fêtes ont géré l'animation, le bar et la restauration.

Les municipalités remercient les "artificiers" et les Comités des Fêtes des 3 Communes pour cette belle réussite.

Repas des ainés

A Thouarsais-Bouildroux

Le samedi 7 octobre les Communes de Cezais, Saint Sulpice-en-Pareds et Thouarsais-Bouildroux avaient invité les habitants de 65 ans et plus à un repas animé à la salle polyvalente de Thouarsais : musique, chansons avec Vinciane Egonneau. La journée s'est poursuivie par des jeux : cartes, scrabble ... et pour le goûter avec la brioche en fin d'après-midi. Les Maires se sont dit satisfaits d'avoir rassemblé les habitants des 3 Communes avant la déclaration de la Commune Nouvelle au 1er janvier 2024.

Aménagement du coeur de bourg et ouverture du jardin du presbytère

A Saint Pierre-du-Chemin

L'aménagement du cœur de bourg s'inscrit dans la continuité des travaux de restauration et de mise en valeur du patrimoine déjà réalisés dans le cadre d'études antérieures, notamment les travaux de rénovation et de restructuration de la mairie et des salles de réunion ainsi que ceux de la salle polyvalente dénommée « Salle des Halles » qui se sont achevés en 2018.

Le projet vise à assurer l'articulation entre les différents équipements, services et espaces publics du « cœur de bourg ». Les déplacements des piétons sont privilégiés sur l'ensemble du secteur.

La valorisation du jardin du presbytère doit permettre d'en faire un lieu de rencontres, d'échanges et de convivialité. Des projets d'animation à l'intérieur de ce lieu pourront voir le jour avec la contribution des différentes associations et également la bibliothèque ou bien l'accueil de loisirs.

L'ouverture du jardin a été possible grâce au legs fait par Madame Preloocker qui habitait la commune au lieu dit « l'Amillaud » et qui a fait don de tous ses biens par testament. Née à Argenteuil, Mme Prelooker a passé sa vie professionnelle dans le nord de la France. En 1997, elle décide de venir prendre sa retraite, seule, dans notre commune après avoir fait l'acquisition de la maison de l'Amillaud. Plutôt solitaire mais courageuse, elle s'est retroussée les manches pour rénover sa maison.

Mme Prelooker est décédée le 9 décembre 2019.

Le 7 janvier 2020, le notaire a donné lecture du testament qui indiquait le legs de l'ensemble du patrimoine à la commune de Saint Pierre-du-Chemin. Par la suite, le Conseil municipal a statué et délibéré sur l'acceptation de l'ensemble du patrimoine et des conditions mentionnées par la légataire. La vente de la maison et des terrains de l'Amillaud ainsi que les placements ont permis à la Commune de percevoir une somme d'environ 130 000 €. Le Conseil municipal a souhaité que cet argent soit investi dans le projet du jardin du presbytère.

En hommage à Mme Prelooker, une fresque a été peinte sur les murs de la cour intérieure de la salle des Halles.

La municipalité est reconnaissante à Mme Prelooker d'avoir fait ce legs à la commune, car il a permis la réalisation de ce projet en cœur de bourg, qui en conservant l'histoire du lieu en a fait un jardin transformé, ouvert, agréable.

Le coût global de l'opération s'élève à 583 608 € HT subventionné à hauteur de 67%

La municipalité remercie les financeurs qui ont aidé à réaliser ce projet :

A commencer par l'État à hauteur de :

- 196 695 € en DETR et DSIL

- 17 500 € en produits des amendes de police

Le Département de la Vendée, à hauteur de :

- 112 170 € avec le programme départemental logement aménagement

La Communauté de communes du Pays de la Châtaigneraie :

- Avec le Fonds de concours pour un montant de 3 128 €

Il faut noter également la participation du SYDEV de 13 604 €. (Éclairage)

CCPLC mag' JUNIOR

RECETTE : CAKE À LA CHÂTAIGNE

INGRÉDIENTS :

- 160g de chataignes (cuites et épluchées)
- 20 g de noix
- 120 g de beurre demi-sel
- 100 à 120 g de sucre roux
- 2 oeufs
- 1 cuillère à soupe de miel
- 120 g de farine
- 50 g de poudre d'amande
- 1/2 sachet de levure
- 1 pincée de sel

PRÉPARATION :

- Laissez le beurre ramollir à température ambiante, ainsi que les oeufs.
Coupez en petits morceaux les chataignes et concassez les noix.
- Dans un saladier, battez le beurre en crème avec le sucre jusqu'à ce que le mélange soit bien lisse.
Préchauffez le four à 180°C.
- Ajoutez les oeufs battus et le miel, puis mélangez.
- Tamisez la farine et la levure au-dessus de la préparation. Puis ajoutez la pincée de sel, la poudre d'amande, et mélangez délicatement.
- Ajoutez les chataignes coupées et les noix.
- Pour finir, beurrez un moule et versez la pate.
Enfournez à 180°C pendant 40 à 50 minutes (selon le four).

C'est terminé, Bon appétit !

EMMÈNE TES PARENTS !

Nouveau parcours baludik à Saint Maurice-le-Girard
« à la recherche des clés du blason »

Depuis quelques temps, la commune de Saint Maurice-le-Girard est en alerte : les clés du blason de la commune ont disparu ! La commune souhaite à tout prix retrouver ce vestige perdu. En effet, cet écusson est un véritable trésor pour la commune. Apparu il y a plus de 5 siècles, aux alentours de 1450, il représente les armoiries des premiers seigneurs de Saint Maurice.

Malgré les longues recherches des villageois, elles restent introuvables. Enquêteur hors pair et réputé, la commune fait appel à vous pour retrouver ces fameuses clés ! Suivez la piste laissée par les villageois et aidez-les à retrouver ce trésor perdu !

Rendez-vous sur la Place Guilbot pour commencer.

Comment jouer ? : téléchargez l'application Baludik gratuitement / Sélectionnez et téléchargez la balade de St Maurice-le-Girard / Profitez de l'expérience de jeu et amusez-vous !

BALUDiK

CCPLC mag' JUNIOR

LE MOT DIFFICILE

Qu'est ce qu'un cognassier ?

C'est un arbre pouvant mesurer jusque 8 m de haut qui produit les coings, des fruits en forme de grosse poire de couleur jaune ayant un goût apre et la peau veloutée.

UNE CHARADE DE SAISON

Mon premier débute l'alphabet.

Mon second est un oiseau et le nom d'un appareil utilisé sur les chantiers pour déplacer des objets très lourds.

Mon troisième est la transcription du bruit des vaches dans les bandes dessinées.

Mon tout est une famille de fruits riches en vitamines A,B et C. Bonne nouvelle, ils sont tous de saisons !

Réponse : A-grue-meuh

T'EN PENSES QUOI ?

La question à tes parents !

A chaque repas c'est pareil, tes parents te saoulent parce qu'il faut bien manger !

Mais ça veut dire quoi exactement : « bien manger » ? Tu en penses quoi ?

COUP DE COEUR des bénévoles

Thématique : alimentation

Un pays grand comme le monde / François Morel, illustrations Ronan Badel, Paru le 6 octobre 2021, Actes Sud Jeunesse

Album à partir de 5 ans

Après que les adultes ont mis la planète sens dessus dessous, les enfants prennent le relai pour inventer un nouveau monde. Désormais, le tri sélectif est obligatoire et les frites surgelées de la cantine cèdent leur place aux légumes verts bio et locaux.

Je fais manger des épinards à mes parents : 50 recettes et des conseils pour bien manger / Dr Good, illustrations Céline Théraulaz, Paru le 4 mars 2021, Ed.Gründ

Documentaire dès 7 ans

Un livre de recettes pour les enfants incluant des plats de saison, des conseils nutritionnels et des expériences à réaliser en famille. Les plus jeunes apprennent ainsi à cuisiner et à aimer les légumes.

Les fruits et les légumes : 100 photos de fruits et de légumes / texte et édition Irena Aubert, Paru le 10 juin 2021, Ed. Auzou

Imagier dès 3 ans

Des photographies de grand format et des textes courts pour découvrir les fruits et les légumes classés selon les saisons.

Comment bien manger ? : non à la malbouffe ! / Kate Knighton, traduit de l'anglais par Claire Lefebvre, illustrations Adam Lakrum, Usborne, 2009

Documentaire à partir de 7 ans

Ce guide décrit les conséquences d'une alimentation exclusivement industrielle, qui contient de nombreux produits transformés. Avec des idées de recettes saines, des conseils sportifs, le détail de ce qu'il faut manger et à quel moment, des explications pour la lecture des étiquettes et les modes de culture, les rations journalières, les problèmes de surpoids et les troubles alimentaires.

Peppa Pig Volume 21, La journée parfaite / Réalisateur Mark Baker, Universal 2021

DVD à partir de 3 ans

Peppa vit de drôles d'aventures avec son papa, sa maman et son petit frère Georges. 12 épisodes dont : Activité petit déjeuner / Les jardins botaniques / Le quiz fruits et légumes de monsieur Patate.

Pays de La Châtaigneraie

ENTRÉE GRATUITE

SALON HABITAT

100% local

DU 22 au 24 MARS 2024

Salle des Silènes, à La Châtaigneraie

Vendredi 22 mars	14h00 - 19h00
Samedi 23 mars	10h00 - 19h00
Dimanche 24 mars	10h00 - 18h00

Accès au salon selon les normes sanitaires en vigueur

L'Outil en Main

Chambres de Métiers et de l'Artisanat
Région Pays de la Loire Vendée

adile de la Vendée

Avenir Entreprises Pays de La Châtaigneraie

Renseignements : 02 51 69 61 43 - www.pays-chataigneraie.fr